

solar plus

Vesta Security

EasySmart – Quickguide

.....
Step by step

Steg 1

Logga in som installatör för att starta din installation av EasySmart Solar Plus system

Robert@solarplus.se

Kom ihåg

Anslut

Glömt lösenord

Installatörsregistrering

Copyright © 2024 VESTA SL. All rights reserved.
Version 3.8.0

Du ändrar via denna symbol om du **INTE** är i installatörsinloggning

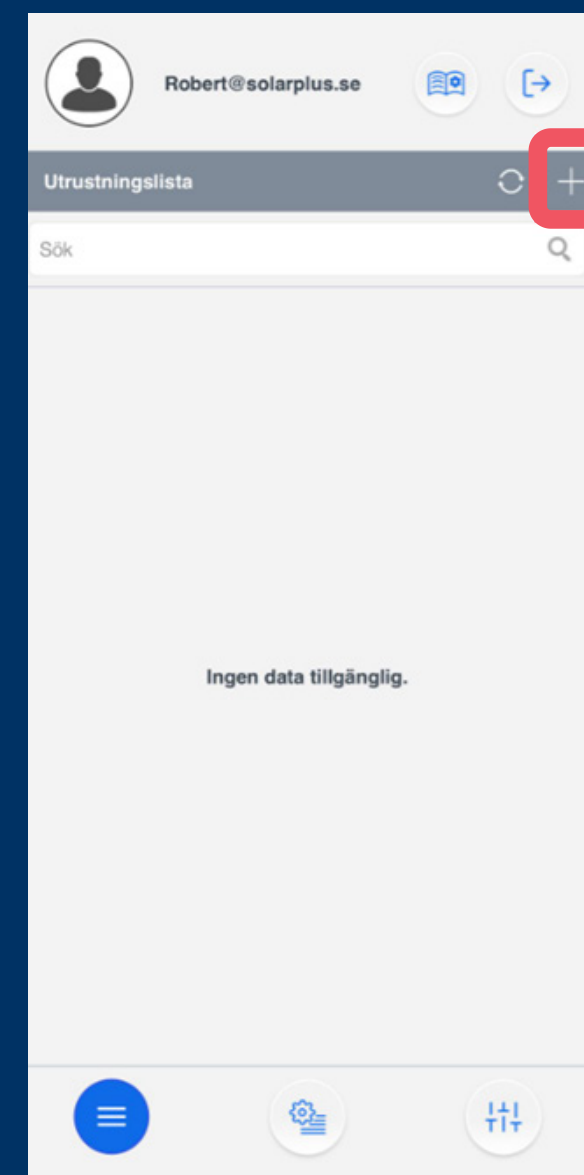

a. Logga in med dina uppgifter. Välj kom ihåg så slipper du slå in ditt lösenord varje gång och sedan anslut

b. Via + så lägger du till ett nytt system

Steg 2

De 6 sista siffror/bokstäver i serienumret som finns på gatewayen måste knappas in här. De andra fälten är inte tvingande men självklart bra om man fyller i

Lägg till utrustning

MAC-adress
00 : 1d : 94 : 1B : f7 : 50

Solar Plus Test

46 - Sverige 124578

Utrustningsplats
Gullberg Strandgata 15
Göteborg
Västra Götaland 40125

Skicka

a. Tryck sedan på **Skicka**

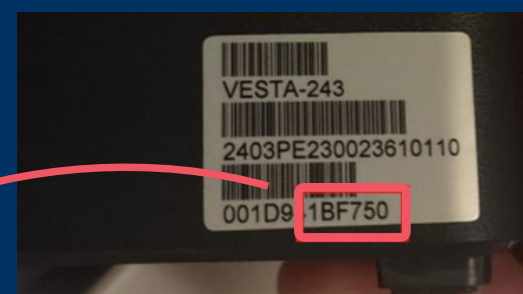

Konfigurationsguide

Vill du ställa in panelkonfigurationen?

Ja
Nej

b. Här ska du alltid välja **JA**

Konfigurationsguide

Välj hur du vill ställa in.

Avancerad Wizard
Enkel Wizard

c. Här rekommenderar vi **Enkel Wizard**

Steg 3

Konfigurera systemet med installatörskod

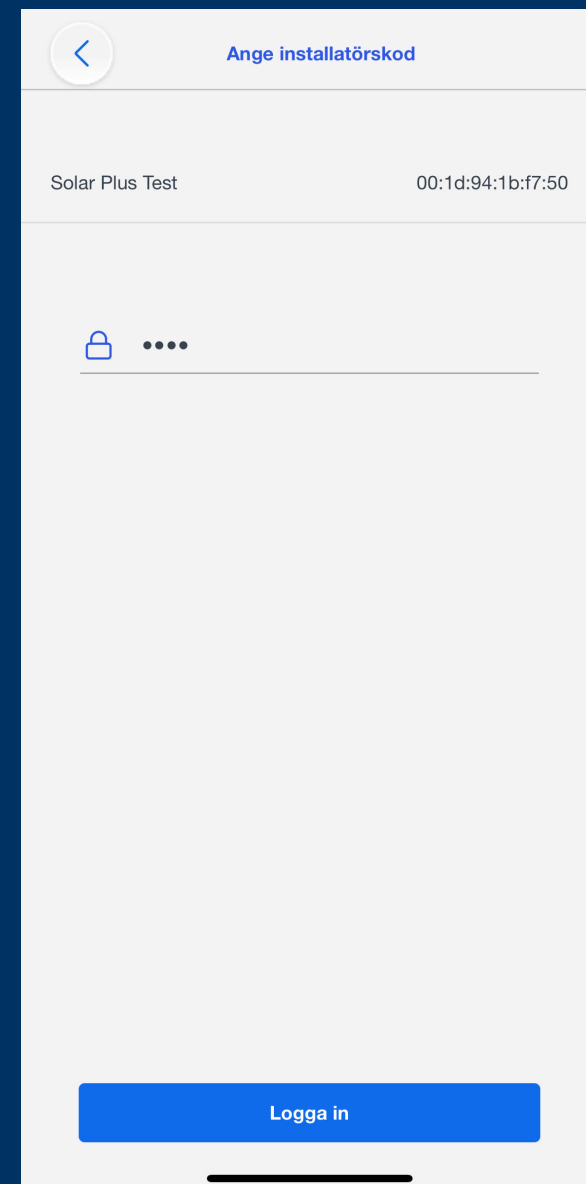

a. Installatörskoden är **7982**

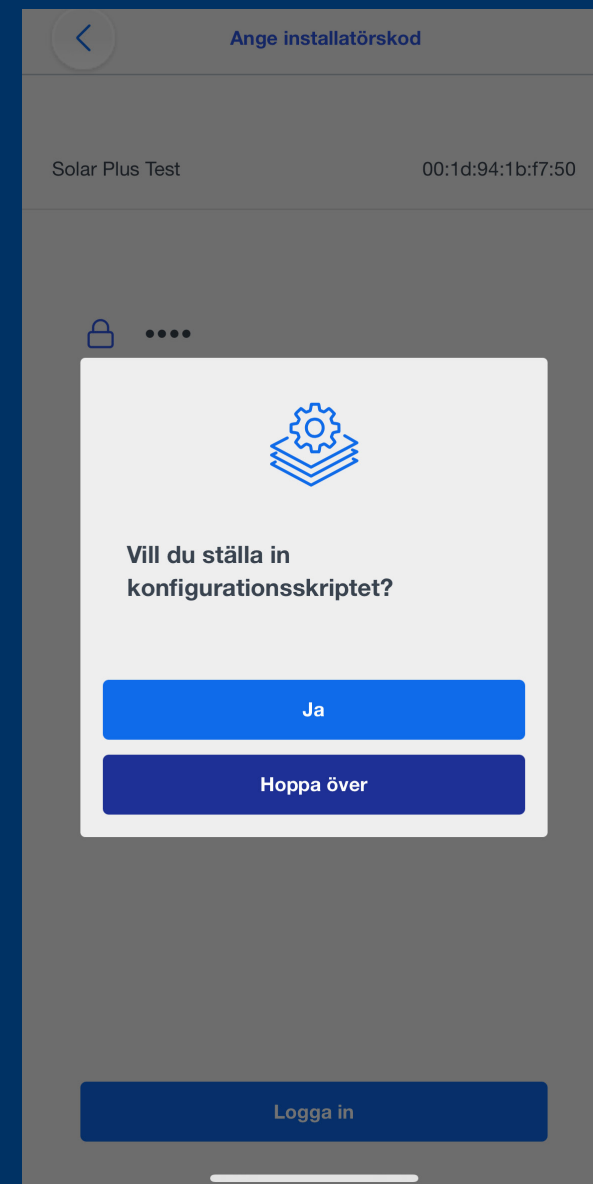

b. Här har vi förberett en grundkonfiguration för systemet så välj **JA**

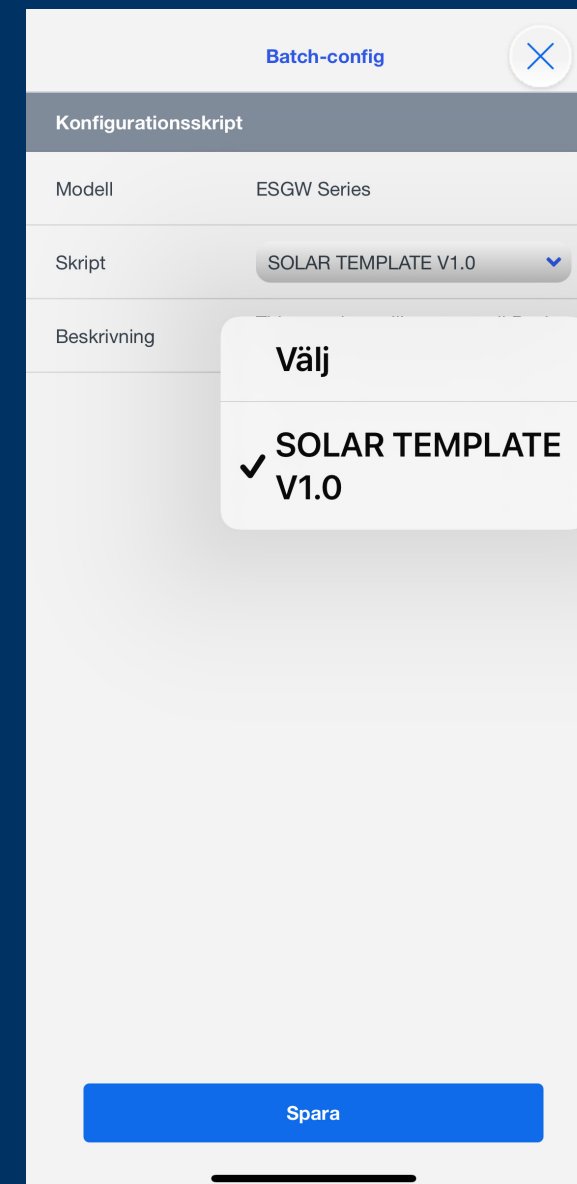

c. Välj Solar template i rullgardinen

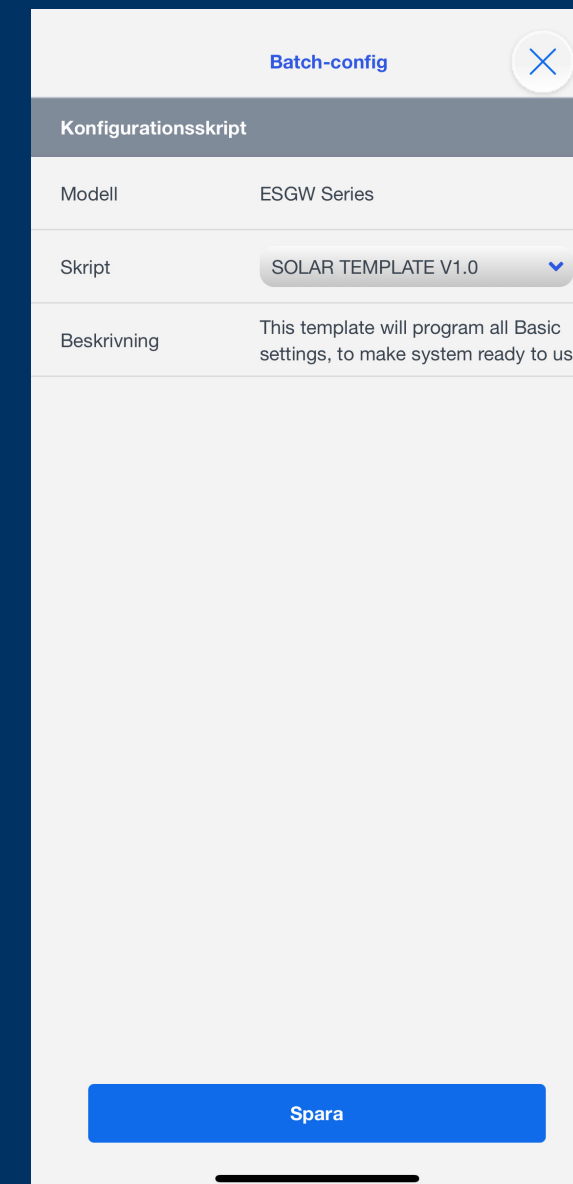

d. Tryck sedan **Spara**

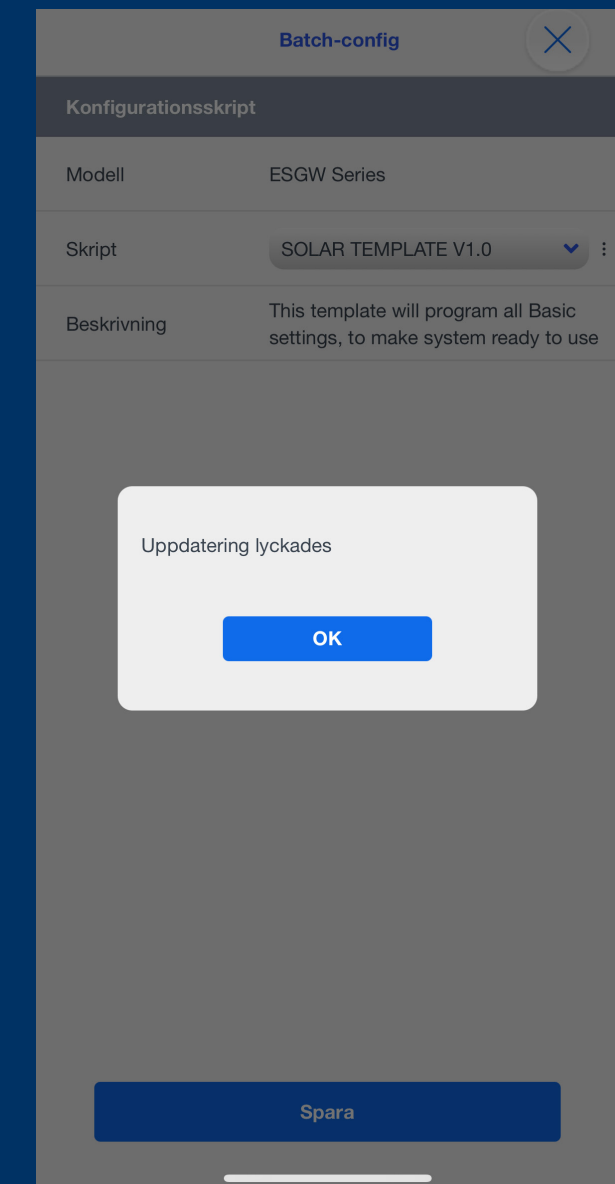

e. Då ska det se ut så här när systemet har accepterat nedladdningen

Steg 4

Skapa ny användare

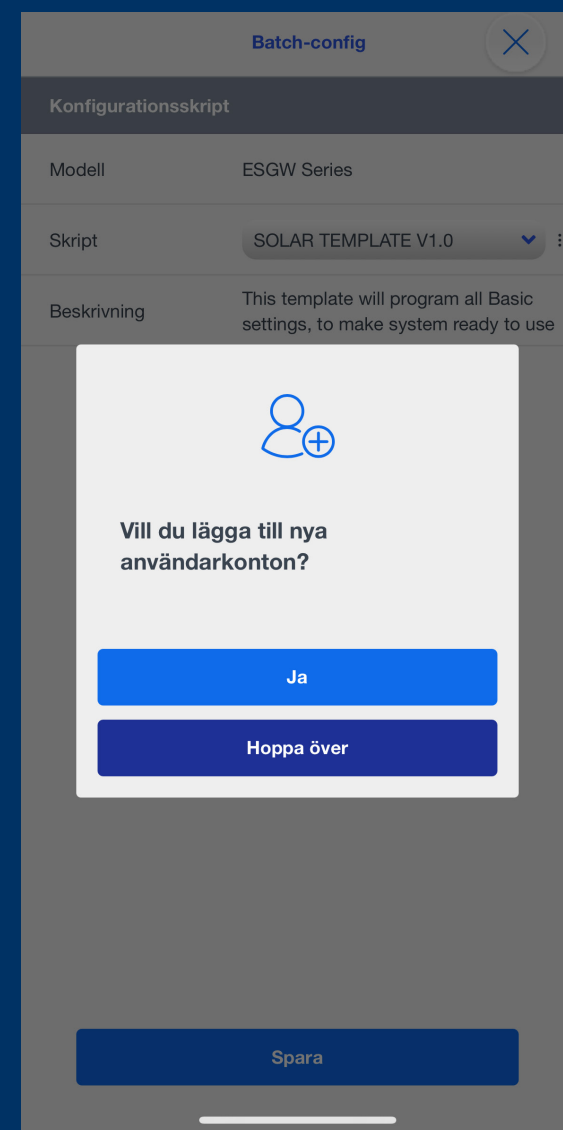

a. Nya användarkonton är nya APP användare. Tryck **JA** om du vill lägga till APP användare till systemet

b. Har du redan en APP till ett system så kan du länka de till varandra annars välj **Skapa konto**

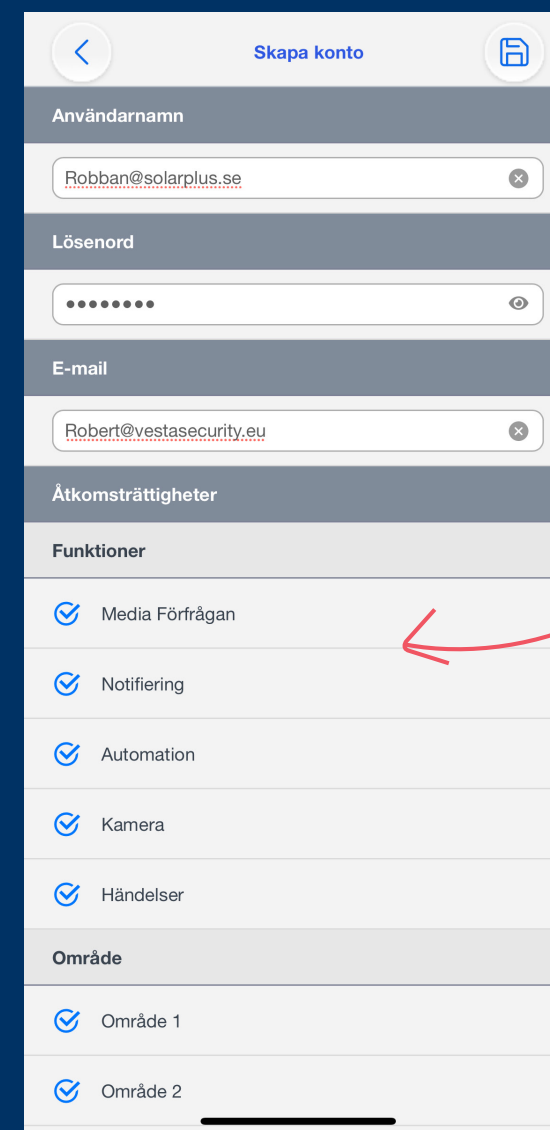

Bock i och ur de delar som personen ska ha behörighet till via punkterna i kanten

c. Skapa en ny APP användare. Användarnamn är unikt så här rekommenderar vi email adress på personen. Sedan är valen nedan valbara. Så man kan skapa en användare som endast har behörighet för ett område eller exempelvis inte har behörighet att se bilder med mera

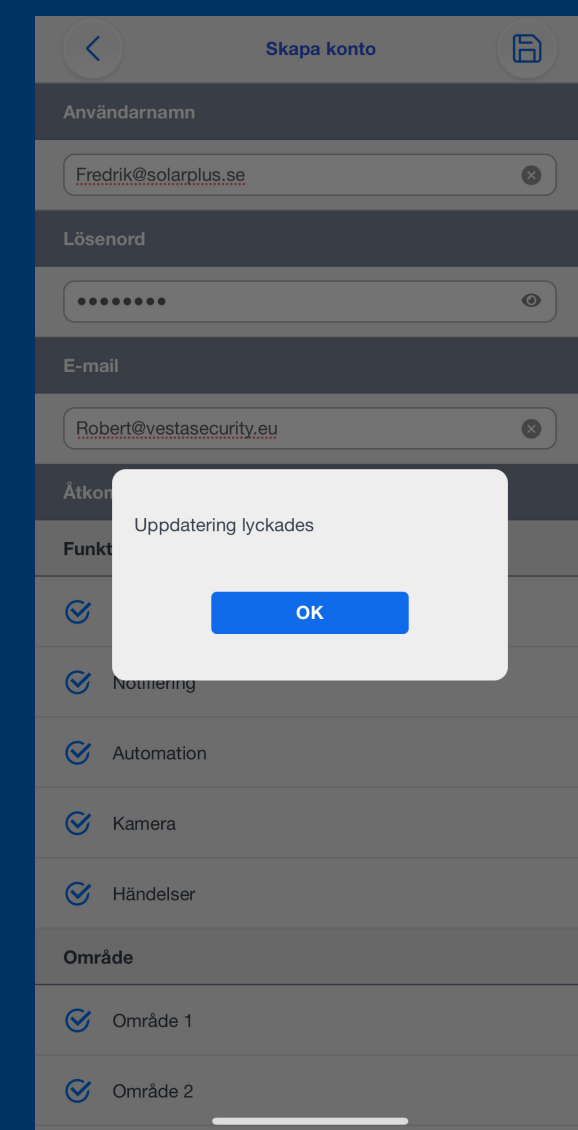

d. Såhär ser det ut när systemet har accepterat användaren

Steg 5

Hitta kontolistan och kodanvändare

a. Här ser du en sammanställning av dina APP användare

b. Användarkoder för att larma av/på systemet från knappsatsen med kod – Välj **JA**

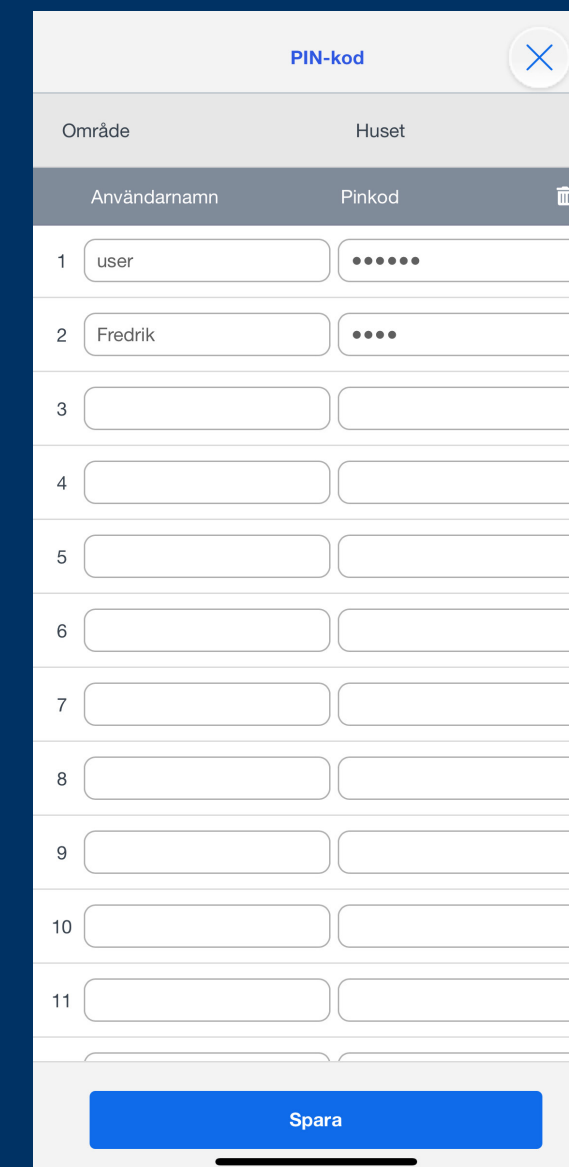

c. Här ser du en sammanställning av dina kodanvändare

Du behöver inte ett APP inlogg för att kunna ha en användarkod för att kunna larma av/på systemet från knappsatsen

Steg 6

Lägg till dina säkerhetsprodukter och registrera dina enheter

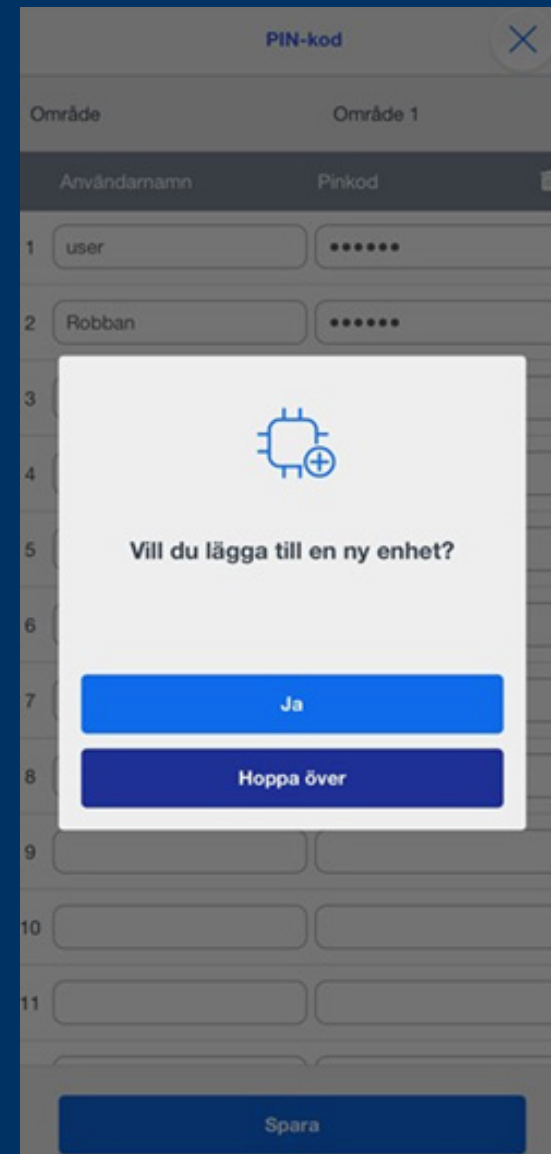

a. Nu ska vi lägga till dina säkerhetsprodukter i systemet. Tryck på **JA** så söker din EasySmart Gateway efter enheter

b. Så här ser det ut i Appen när systemet söker efter enheter

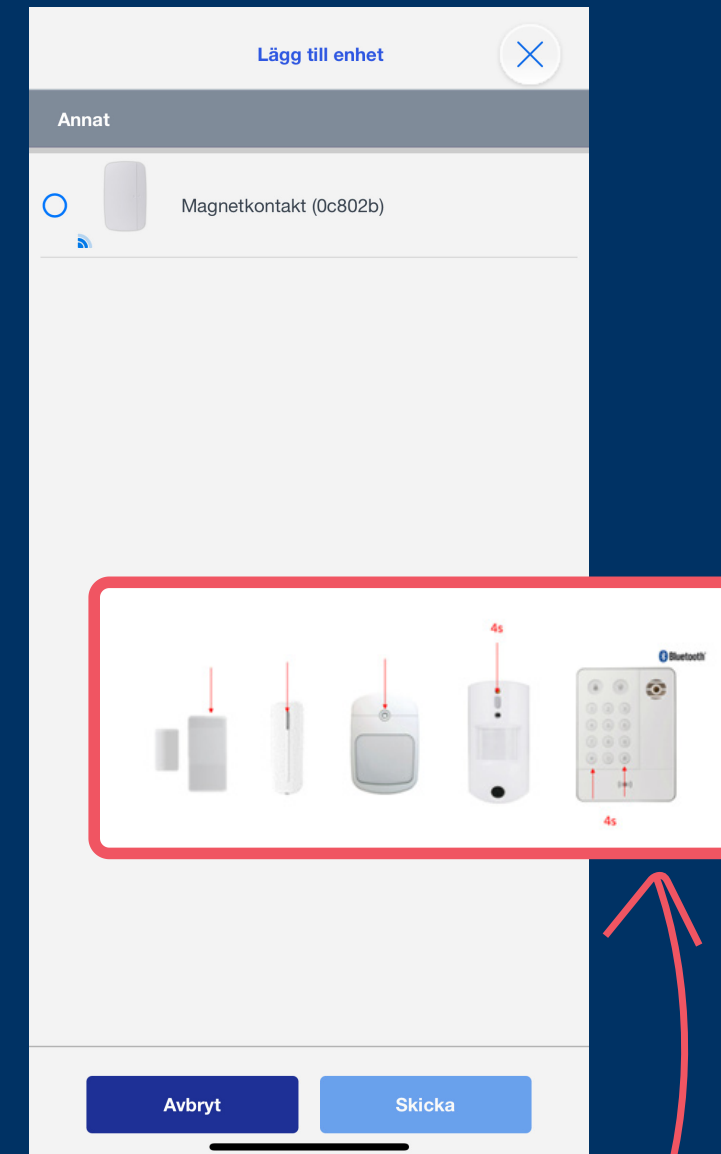

c. Tryck på **inlärningsknappen** i 4 sek på enheten du tänkt lägga till. Efter det så kommer den enheten upp i listan

d. Du måste sedan bocka i rutan och sedan trycka på **Skicka** så registreras din enhet

Steg 7

Slutför 4 steg i inställningen av din nya enhet

- a. Namnge först din enhet. Bestäm hur denna enhet ska bete sig under följande status på ditt system:

När systemet är avlarmat

När systemet är påarmat

När systemet är i skalskydd eller hemma/natt läge

Tryck sedan på Spara

I detta fall är det en magnetkontakt för en entre dörr. Inställningarna i mallen är följande:

När systemet är avlarmat så är chime/ding dong programmerat - om någon skulle öppna denna dörr så får man ett ding dong från inne sirenen. Om systemet är påarmat så är det en fördröjning så du i lugn och ro kan larma av ditt system via knappsatsen. Samma sak om du skulle ha skalskydd aktiverat

- b. Så här ser det ut om inställningarna godkändes

- c. Vill du lägga till flera enheter så trycker du **JA** annars **NEJ** för att komma vidare i wizarden

Steg 8

Slutför 5 valfria justeringar i säkerhetsinställningarna

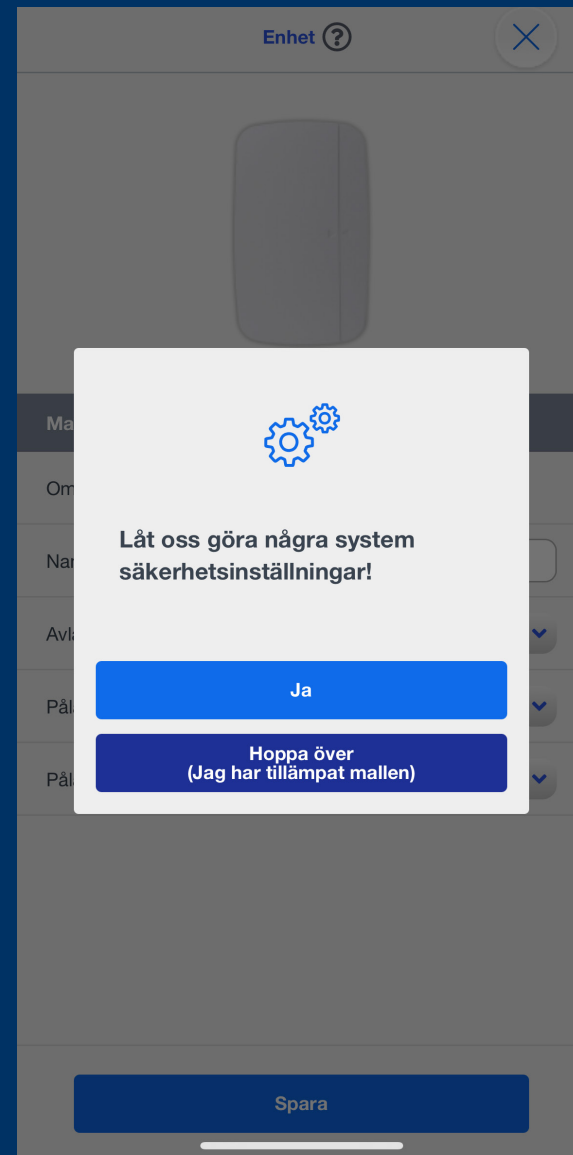

- a. Här ska vi göra några enkla säkerhetsinställningar. Tryck **JA** eller hoppa över om du vill använda standardinställningarna

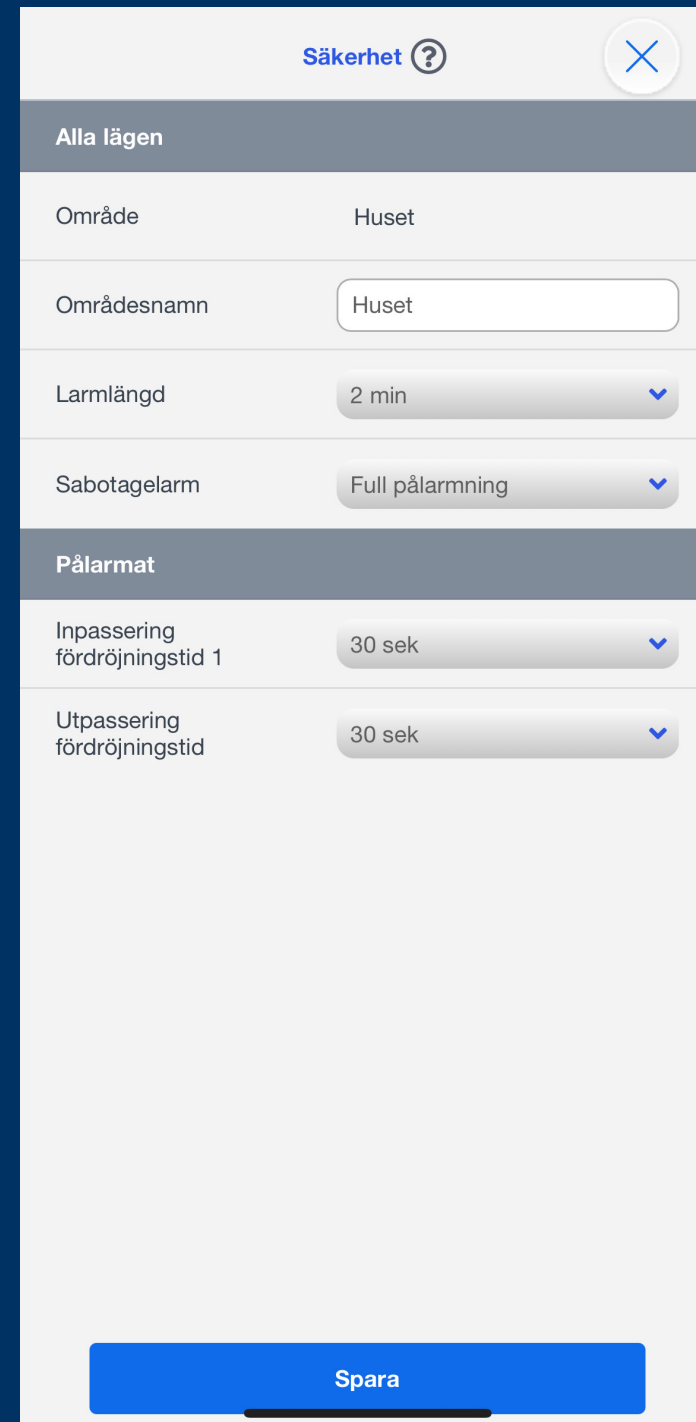

- b. Har du tryckt **JA** på föregående del så kan du göra följande justeringar:

Namnge områdena. I standard utförande blir det område 1 och 2

Välja hur lång tid sirenerna ska ljuda vid larm

Hur systemet ska agera om någon enhet i systemet utsätts för sabotage

Om du vill ändra tiden för in/utpassering

Tryck sedan på Spara

Steg 9

Slutför 8 valfria justeringar i panelinställningarna

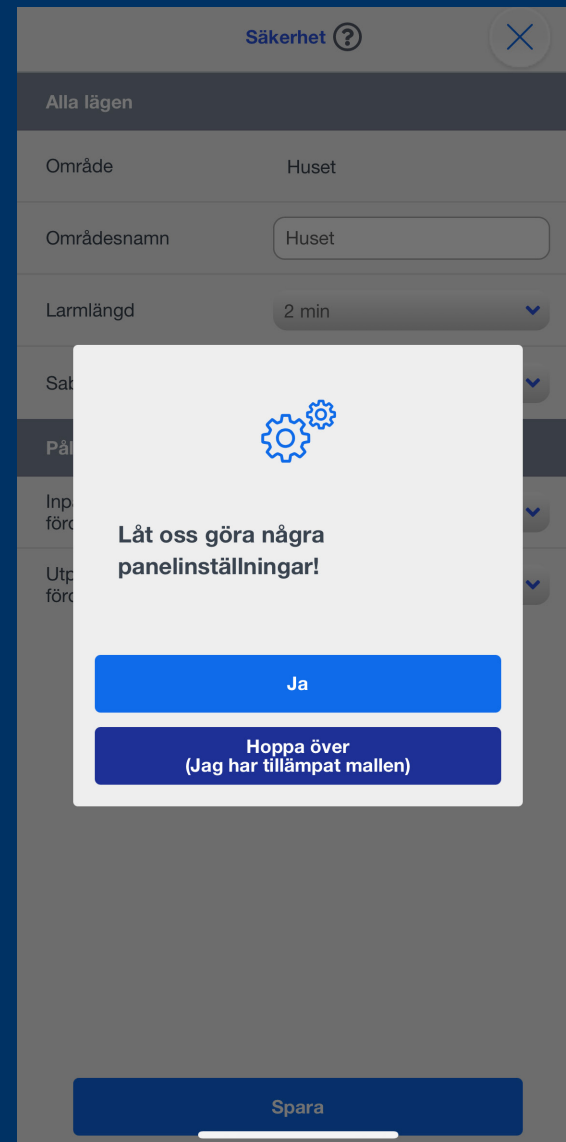

a. Här ska vi göra några enkla panelinställningar. Tryck **JA** eller hoppa över om du vill använda standardinställningarna

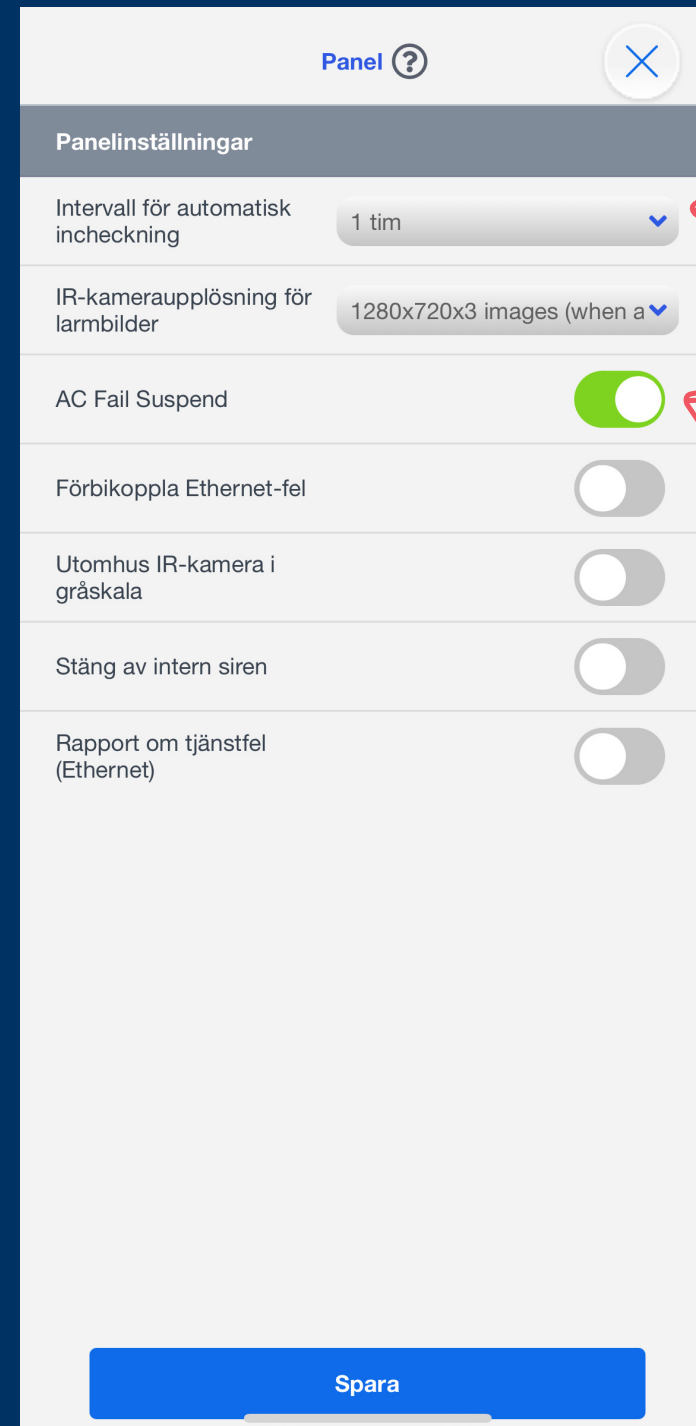

b. Har du tryckt **JA** på föregående del så kan du göra följande justeringar:

Endast om du har systemet kopplat till larmcentral. Annars ingen påverkan

Upplösningen på bilderna från kameradetektorerna

Om det blir strömavbrott kan du aktivera denna funktion. Vid aktiv så får du en push notifiering om det varit strömavbrott i mer än 3min

Förbikoppla Ethernet fel ska ej vara aktiv

Om du använder kameradetektorer för utomhus så kan man aktivera den funktionen för att förlänga färger i bilden mot mörker

Stäng av intern siren är inte aktiv på Easy Smart Gateway så denna ska vara inaktiv

Rapport om tjänstefel är om panelen förlorar kontakten med cloudet. Larmet kommer alltid att fungera lokalt

Tryck sedan på spara

Steg 10

Slutför sista stegen för att kunna börja använda systemet

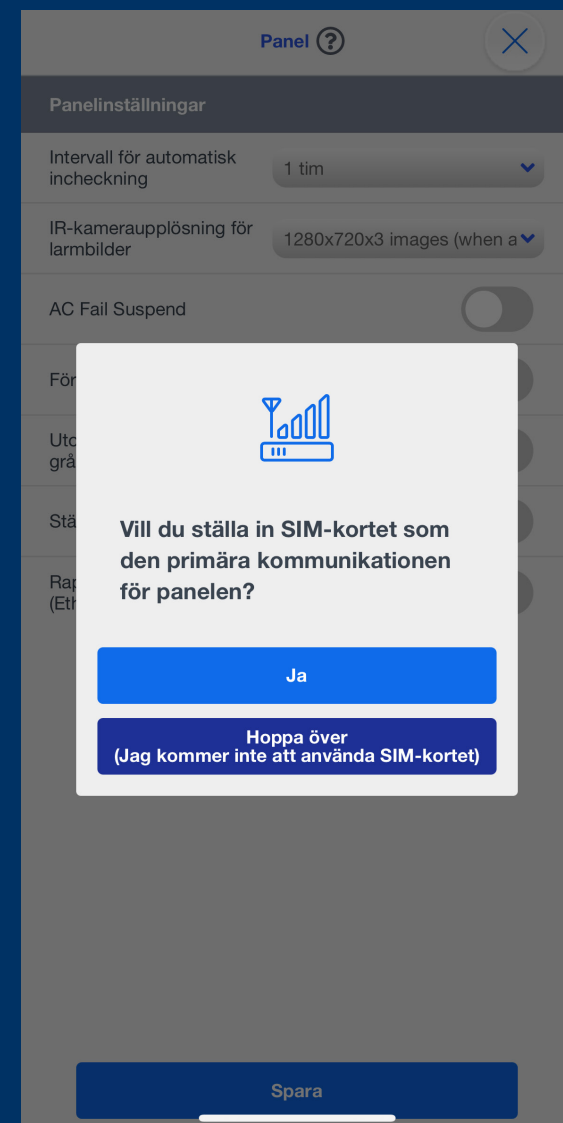

a. Vi har inget SIM kort i EasySmart Gateway så tryck **Hoppa över**

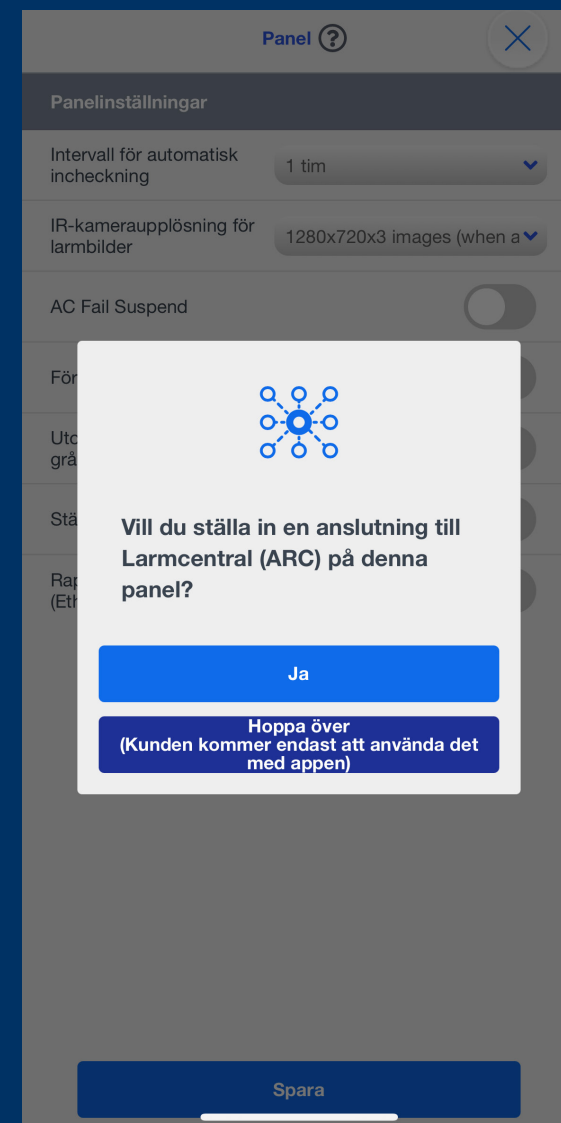

b. Om du vill koppla EasySmart Gateway mot en larmcentral – kontakta Solars Support. Så tryck **Hoppa Över**

Grattis!

Du är nu färdig med din installation av EasySmart Gateway!

Tryck **OK** och logga in som användare för att börja använda ditt nya smarta säkerhetssystem!